

BULLETIN MUNICIPAL

2024

COMMUNE DE THORÉE-LES-PINS



commune de
THOREE LES PINS

www.thoree-les-pins.fr

SOMMAIRE

3	PROJET 2024
	MAM
4	VIE DE LA COMMUNE EN 2023
4	FÊTE DE LA MUSIQUE - MARCHÉ DU TERROIR
5	MARCHÉ DU JEUDI - LOTISSEMENT LES GRAVIERS II
6	RECENSEMENT DE LA POPULATION 2024
7	TRAVAUX 2023
7	BÂTIMENTS COMMUNAUX
7	VOIRIE
7	CHEMIN DES COULETTERIES
7	ECLAIRAGE PUBLIC
8	REPLACEMENT DE CONDUITES D'EAU
8	ENERGIES RENOUVELABLES
9	SÉCURITÉ
9	ENVIRONNEMENT
10	LA COMMUNE EN IMAGES
11	LES GENS D'ICI
11	M. MARCEL ALUSSE - LA VANNERIE
11	MME DANIELLE DHONNEUR - LA CIDRERIE
12	ACTIVITÉS ÉCONOMIQUES
12	LA BAMBOCHE DU LOIR
12	CHLOË - LA GOULETTERIE
13	LA POMME DE PIN
13	VANOU 20 ANS DE CARRIÈRE
14	ARTISANS ET COMMERÇANTS
COMPTE-RENDUS DES CONSEILS MUNICIPAUX	
16	ECOLE PRIMAIRE
17	LE SAVIEZ-VOUS
17	CHEMIN RANDO - NOUVEL ADJOINT
18	HISTORIQUE DE LA DÉCHETTERIE
19	BIBLIOTHÈQUE
19	ASSOCIATIONS
20	GYM LOISIRS SANTÉ
20	UST - UNION SPORTIVE THORÉENNE
21	L'ETANG DU GUÉ
21	AMICALE CANINE THORÉENNE
22	GÉNÉRATIONS MOUVEMENT
23	BOULE DE FORT
24	ASSOC. PARENTS D'ÉLÈVES
25	QUELQUES CHIFFRES
26	LES TARIFS
28	INFOS PRATIQUES
31	ETAT CIVIL ET VIE PAROISSIALE
32	CALENDRIER DES FÊTES



MOT DU MAIRE

Après la guerre en Ukraine, un nouveau conflit vient d'éclater sur notre planète. Après l'offensive surprise lancée par le Hamas contre Israël, nous ne pouvons que condamner ces attaques barbares et déplorer les conséquences. Plus près de nous, l'inflation, la baisse du pouvoir d'achat, la sécheresse, les inondations compliquent notre vie quotidienne.

Mais ne nous décourageons pas, la fin de l'année doit rester un moment de retrouvailles, de convivialité et de fêtes. A Thorée-les-Pins, en 2023, la diminution de l'amplitude horaire de l'éclairage public, ainsi que le remplacement des ampoules par des Leds a permis d'alléger d'une façon significative la facture énergétique. Il est inutile de rappeler que le coût de l'énergie a et va encore augmenter.

La pose de 2 radars pédagogiques devrait, je l'espère, faire diminuer la vitesse en agglomération pour le bien être et la sécurité de tous et satisfaire une demande réclamée depuis longtemps.

En cette année 2023, les associations locales, la fête de la musique, le premier marché du terroir, la Bamboche ont animé notre village de la meilleure des façons.

Que sera 2024 ?

- Le recensement de la population en janvier, photographie de notre commune.
- La poursuite et la fin des travaux dans la zone humide près du lavoir.
- Les premiers coups de pelle dans le parc photovoltaïque situé sur le site de la déchetterie.
- Le dépôt d'un permis de lotir d'une 3ème tranche du lotissement.
- Et le démarrage de la construction d'une Maison d'Assistants Maternelles qui permettra à court terme d'accueillir tous les bébés de la commune et de faire vivre notre école et notre village.

En attendant, tous les conseillers et le personnel communal se joignent à moi pour vous adresser nos meilleurs vœux de bonheur et de santé pour 2024.

Bonne lecture.

Joël LELARGE
Maire de Thorée-les-Pins

RÉDACTEUR EN CHEF : Joël LELARGE | RÉDACTEURS : Amandine DUGUET, Aurélia PIRON, Sophie LEGENDRE | CONTACT : 2, rue Principale
72800 Thorée-les-Pins - Tél. : 02 43 45 61 81 - Courriel : mairie-de-thoree-les-pins@wanadoo.fr | IMPRESSION : imprimerie GRAPHI LOIR (72)



CONSTRUCTION D'UNE MAM

Lors de la séance du 3 juillet 2023, après une réflexion de plusieurs mois, le conseil municipal a validé la construction d'une MAM, maison d'assistantes maternelles.

QU'EST CE QU'UNE MAM ?

Une MAM est un lieu exclusivement dédié à l'accueil de jeunes enfants, un lieu qui leur offre un espace privilégié et adapté à leurs besoins. Il est géré par une équipe de plusieurs assistantes maternelles. Une M.A.M. permet aux assistantes maternelles de développer leur métier en dehors de leur domicile et de travailler ensemble. Chaque assistante maternelle peut accueillir jusqu'à 4 enfants selon leur agrément.

POURQUOI CONSTRUIRE UNE MAM À THORÉE-LES-PINS ?

Le lotissement Les Graviers II se termine. La majorité des nouveaux propriétaires sont de jeunes parents et on ne peut que s'en féliciter. Actuellement, seulement 3 assistantes maternelles sont recensées sur notre territoire, un nombre insuffisant. Le constat est simple. Quand on manque d'assistantes maternelles, les enfants sont accueillis hors commune et on ne les revoit plus dans notre école, cela fragilise forcément l'établissement scolaire de la commune. La construction d'une MAM est une solution, elle augmentera l'offre.

COMMENT FONCTIONNE UNE MAM ?

La spécificité de l'accueil en MAM est la possibilité pour une assistante maternelle de déléguer l'accueil de l'enfant, avec l'accord écrit des particuliers employeurs. Autrement dit, une assistante maternelle peut confier un enfant à une autre assistante maternelle de la MAM, en cas d'absence ou de maladie, par exemple.

OÙ SERA IMPLANTÉE LA MAM DE THORÉE-LES-PINS ?

Elle sera construite sur une parcelle communale dans le centre bourg en face de la boule de Fort. Elle pourra bénéficier ainsi de parkings existants.

LA MAM EN BREF

- Architecte : Bleu d'Archi Le Mans
- Surface au sol environ 160m²
- Accueil de 12 à 16 enfants
- 4 assistantes maternelles maximum
- Budget prévisionnel voté en mars 2024 : 480 000€
- Subventions sollicitées : DETR, Région, Département, CAF
- Début des travaux en juin 2024 pour une ouverture au printemps 2025

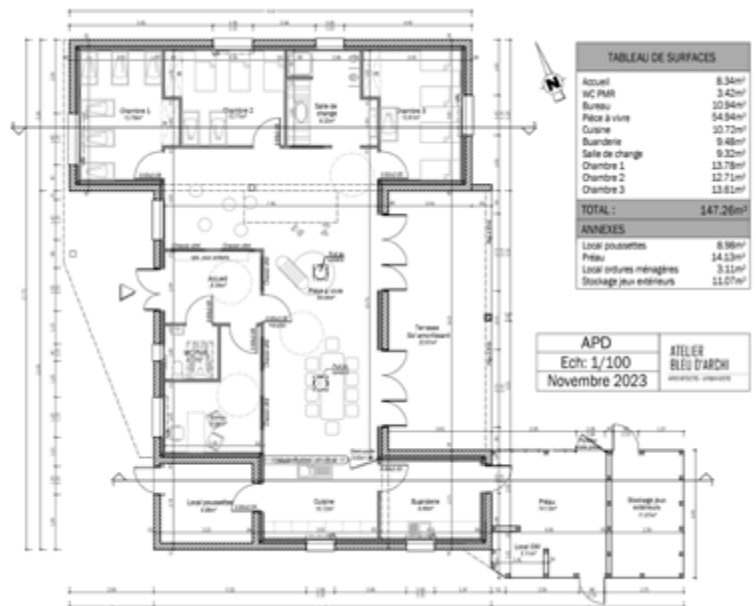

Vous êtes intéressés pour faire partie de l'équipe d'assistantes maternelles

CONTACTEZ LA MAIRIE

Tél. : 02.43.45.61.81.



Véronique DANQUECHIN DORVAL avec l'ensemble à cordes

FÊTE DE LA MUSIQUE - MARCHÉ DU TERROIR

Quel week-end à Thorée-les-Pins ! Un pari réussi !

Cette seconde édition de la fête de la musique fut un franc succès. Habitants comme artistes, tout le monde a répondu présent : plus de 500 personnes se sont retrouvées dans le centre bourg. Une programmation locale et également découverte fut proposée :

- Thierry DEVOULON, musicien interprète
- Véronique DANQUECHIN DORVAL avec l'ensemble à cordes
- Willy CHASSEVENT en duo de trompes de chasse
- Laurène, chanteuse interprète
- Daniel et son piano à bretelles
- Les Black Roses, groupe pop-rock du lycée de La Flèche
- DJ Olivier MAUNOURY

Et pour accompagner ce week-end de festivités, nous avons pu découvrir notre première édition du Marché du Terroir qui fût également une réussite. Plus de 40 exposants et artisans ont répondu présents. Malgré une météo capricieuse, ce fut un triomphe.



Thierry DEVOULON



DJ Olivier MAUNOURY

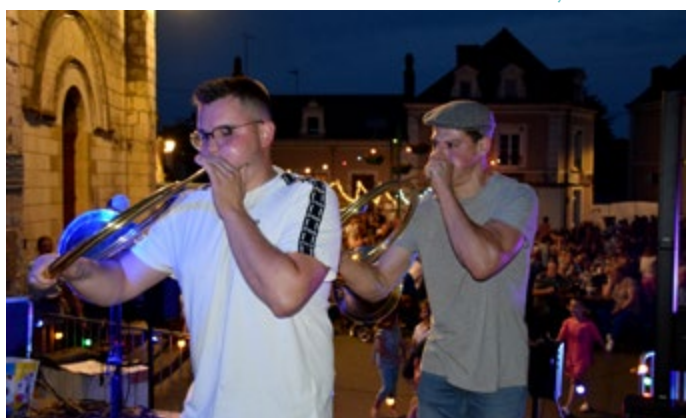

Willy CHASSEVENT



Marché du terroir dans le centre bourg

LES RENDEZ-VOUS À NOTER DANS VOS AGENDAS !

- VENDREDI 14 JUIN : Fête de la Musique
- DIMANCHE 23 JUIN : Marché du Terroir

31



LOTISSEMENT LES GRAVIERS II



Cette année, 11 terrains sont vendus et 9 maisons sont sorties de terre comme des champignons.

Il ne reste plus que 3 lots de 630 m² à 637 m² au prix de 24€ le m² et une parcelle de l'Ouche (près du jeu de la boule de fort) de 1433 m² au prix de 20€ le m².

CONTACT

Mairie de Thorée-les-Pins
Tél. : 02.43.45.61.81

MARCHÉ DU JEUDI MATIN

Une des nouveautés sur l'année 2023 est le démarrage d'un marché local. Cette mise en place est le prolongement naturel de la dernière édition du marché du terroir.

M. Grégory DAMOIZEAU, artisan fleuriste ambulant « **Aux Fleurs d'Antan** », a eu un coup de cœur pour notre village et depuis la fin juin, nous pouvons le retrouver avec son superbe camion aménagé installé place de l'église.

On y retrouve aussi M. Brice MASSÉ, maraîcher bio de Luché-Pringé « **Nom d'une Ferme** ». Il propose à la vente ses légumes tels que des pommes de terre, ails, oignons, patates douces, Ils ont su collaborer ensemble et s'adapter aux demandes des habitants. Pour 2024, l'idée est de développer le marché du jeudi avec un poissonnier et/ou un charcutier. La prospection est en cours. Alors, n'hésitez plus, les 2^{èmes} et 4^{èmes} jeudis de chaque mois, rendez-vous place de l'église pour retrouver « **Nom d'une Ferme** » et « **Aux Fleurs d'Antan** » en passant par « **La Pomme de Pin** » pour une pause-café.

CONTACT

Nom d'une Ferme : nomduneferme@gmail.com
Tél. : 06.63.90.99.89

Aux Fleurs d'Antan : Tél. : 06.82.88.43.68





RECENSEMENT DE LA POPULATION 2024

Cette année, notre commune réalise le recensement de sa population pour mieux connaître son évolution, ses besoins et ainsi développer de petits et grands projets pour y répondre. L'ensemble des logements et des habitants seront recensés du 18 janvier au 17 février 2024.

COMMENT CELA SE PASSE ?

Une lettre sera déposée dans votre boîte aux lettres. Puis, un agent recenseur, recruté par la commune, vous fournira une notice d'information soit dans votre boîte aux lettres soit en mains propres. Suivez simplement les instructions qui y sont indiquées pour vous faire recenser. Ce document est indispensable, gardez-le précieusement.

Se faire recenser en ligne est plus simple et plus rapide pour vous, et également plus économique pour la commune. Moins de formulaires imprimés est aussi plus responsable pour l'environnement. Si vous ne pouvez pas répondre en ligne, des questionnaires papier pourront vous être remis par l'agent recenseur.

Vos agents recenseurs sont des agents de la Commune :



Nadia CHAILLEUX sera responsable du district 003 (bourg de Thorée-les-Pins et les alentours)



Fabienne CAILLET sera responsable du district 004 (Hameau des Cartes et les alentours)

POURQUOI ÊTES-VOUS RECENSÉS ?

Le recensement de la population permet de savoir combien de personnes vivent en France et d'établir la population officielle de chaque commune. Le recensement fournit également des statistiques sur la population : âge, profession, moyens de transport utilisés et les logements,...

Les résultats du recensement sont essentiels. Ils permettent de :

1. Déterminer la participation de l'État au budget de notre commune : plus la commune est peuplée, plus cette dotation est importante ! Répondre au recensement, c'est donc permettre à la commune de disposer des ressources financières nécessaires à son fonctionnement.

2. Définir le nombre d'élus au conseil municipal, le mode de scrutin, ...

3. Identifier les besoins en termes d'équipements publics collectifs (transports, écoles, structures sportives, etc.), de commerces, de logements...

Pour toute information concernant le recensement dans notre commune, veuillez contacter : Mme Sophie LEGENDRE, secrétaire de mairie et coordonnateur communal du recensement de la population.

Pour en savoir plus sur le recensement de la population, rendez-vous sur le site le-recensement-et-moi.fr.

Merci de réserver le meilleur accueil à votre agent recenseur et merci par avance pour votre participation.

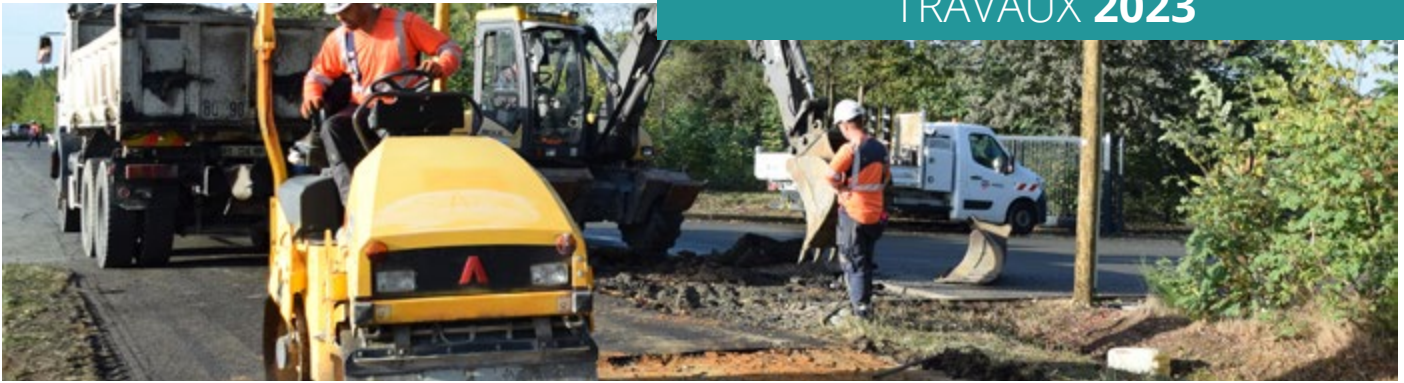

TRAVAUX RÉALISÉS EN 2023

BÂTIMENTS COMMUNAUX

Désignations	Montants
Remplacement ampoules salle des fêtes et mairie par des LEDS	5 499,60€ HT
Thermostats radiateurs salle des fêtes	1 532,89€ HT
Abaissement plafond salle de classe GS CP	3 850,58€ HT
Remplacement ampoules Couloir et classe GS CP par des LEDS	920,00€ HT
Remplacement des modules radio de la chaudière de l'école	1 591,17€ HT
Coût total des travaux	13 394,24€ HT

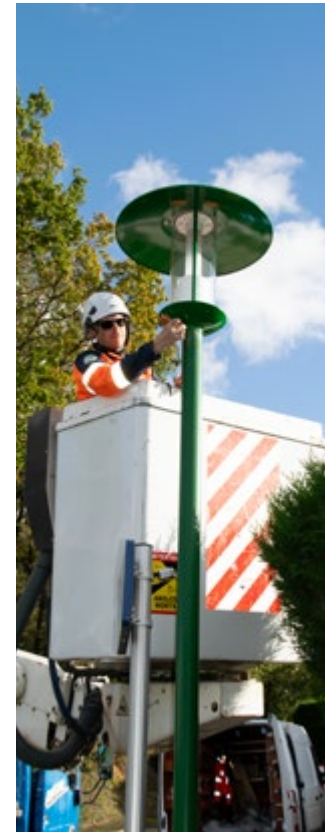

VOIRIE

Réfection du chemin des Couletteries

La réfection de la chaussée a été réalisée fin octobre sur une longueur de 120 m. Elle consistait à un élargissement de 1m de la bande de roulement, ce qui porte la chaussée à 6m.

Cet aménagement permet un meilleur accès pour les véhicules de l'entreprise Matières Vivantes.

Les travaux ont été effectués par l'entreprise HRC pour un montant de 20 997,41€ HT.

VOIRIE

Rénovation éclairage public

Afin de réduire la consommation électrique, la commune avait décidé fin 2022 de couper l'éclairage public à 21 h au lieu de 22h 30.

Suite à une demande de subvention au titre des Fonds verts, accordée à hauteur de 40%, les 48 dernières lanternes à lampes fortement consommatrices d'énergie ont été remplacées par des LEDS en novembre dernier.

Ces travaux permettent encore de réduire la consommation électrique. Toute la commune est désormais équipée de lampes LED.

Rénovation éclairage public	30 535€ HT
Subvention Fond vert 40%	12 214€ TTC
Commune 60%	18 321€ HT



ENERGIES RENOUVELABLES

Parc photovoltaïques sur le site de la déchetterie

La déchetterie de Thorée-les-Pins ayant fermé définitivement ses portes début octobre, les travaux préparatoires ont commencé :

terrassament et mise en sécurité du site (pose de clôtures et portails).

Suivront en 2024 la validation des fondations, la pose des structures supportant les panneaux solaires et les modules.

Le raccordement de la centrale est toujours prévu pour juin 2025.

Accélération des énergie renouvelables

Dans le cadre de la loi du 10 mars 2023 relative à l'accélération de la production d'énergies renouvelables, la commune comme toutes les communes de France avait pour mission d'identifier des zones d'accélération favorables à l'accueil de tout type d'installation renouvelable avant fin 2023.

En novembre, les habitants ont été associés à la réflexion. Chacun a pu consulter les différentes cartes et s'exprimer via un registre mis à disposition. En décembre, tous les résultats des communes du Pays Vallée du Loir ont été regroupés et transmis au Préfet de la Sarthe, préfet qui doit donner son avis début 2024.



VOIRIE

Remplacement de conduites d'eau potable en amiant ciment

· Route de Savigné, de la route des Cartes à l'entrée du lotissement : 140m PVC diamètre 110 et reprise de 9 branchements

· Route des Cartes de la route de Savigné au chemin de la Commanderie : 350m PVC diamètre 160 et reprise de 16 branchements

· Remplacement de 2 poteaux incendie

Travaux réalisés en avril 2023 par l'entreprise DLE OUEST, pilotés et financés par le syndicat d'eau de Luché-Pringé.

Coût total 100 000€ HT



Réunion de chantier



ENVIRONNEMENT

CT Eau Loir – aval 2022 -2024

Suite au contrat signé le 4 février 2022 à Thorée-les-Pins, en présence des partenaires Agence de l'eau et Région, des travaux ont été réalisés cette année.

- Les peupliers ont été abattus et une consultation d'entreprises pour la préparation des sols, des clôtures, des abris et des abreuvoirs a été lancée.
- Début 2024, dès l'accord des devis par l'Agence de l'eau et la Région nous pourrions continuer et terminer les travaux. Travaux subventionnés à hauteur de 80%. Parallèlement, la commune va acquérir des parcelles contigües au projet.

Restauration zone humide	60 276€ HT
Agence de l'eau 50%	30 138€ TTC
Région 30%	18 083€ TTC
Commune 20%	12 055€ HT

Ruisseau des Cartes

Les travaux pilotés par la communauté de communes et GEMAPI ont démarré.

- Le clapet au bord du loir a été déposé.
- Des clôtures ont été posées.
- Des radiers ont été créés entre la rue des écoles et la déviation.
- L'abaissement du seuil du pont de la commanderie est terminé

Ces travaux permettent la continuité écologique du ruisseau des Cartes. Ils continueront en 2024 de la déviation au Loir.



Radier



SÉCURITÉ

Radars pédagogiques

2 radars pédagogiques amovibles LACROIX ont été installés au hameau des Cartes. Ils permettent d'enregistrer le nombre de véhicules, leur heure de passage ainsi que leur vitesse. Ils seront déplacés sur l'ensemble des voies en agglomération. Espérons que ces aménagements longtemps réclamés permettent un meilleur respect de la circulation dans l'intérêt de tous.



2 radars pédagogiques	4 171,94€ HT
Subvention produit des Amendes de police - Conseil Départemental	1 142,00€ TTC
Commune	3 029,94€ HT

THORÉE EN IMAGE



NOVEMBRE
2022

Des élèves de Rouillon en stage dans la zone humide



DÉCEMBRE
2022

Concert à l'Église



DÉCEMBRE
2022

Colis des plus de 70 ans



MAI
2023

Réfection de la clôture de la Bamboche



MAI
2023

Un essaim d'abeilles près du City Stade



MAI
2023

Cérémonie du 8 mai



JUIN
2023

Fête de la musique



JUIN
2023

1^{er} marché du terroir



JUIN
2023

Pose du dernier banc



SEPTEMBRE
2023

Concentration de vieilles voitures



SEPTEMBRE
2023

Rentrée des classes



OCTOBRE
2023

Fermeture de la déchèterie



OCTOBRE
2023

Inauguration des bornes avec QR Code



OCTOBRE
2023

Concours de dressage



NOVEMBRE
2023

Halloween



MME DANIELLE DHONNEUR LA CIDRERIE

C'est au bout d'un chemin, en plein cœur de 25 hectares de bois que j'ai fait la rencontre d'une passionnée passionnante.

C'est l'histoire de M. et Mme DHONNEUR, parisiens d'origine qui ont eu un coup de cœur en 1987 pour "Les Grandes Fosses". Pourquoi ? Ce monument, au centre de la propriété : la Cidrerie ! Quelle bâtisse ! Tout était en ruine, que ce soit la partie habitation ou bien la cidrerie. Ils ont tout restauré. Rien n'avait été habité depuis la fin de la seconde guerre mondiale car l'activité de la cidrerie s'est arrêtée en 1950.

La cidrerie date de 1926. Elle a été construite à l'époque par la famille ZBINDEN. Il y avait jusqu'à 17 hectares de pommiers. A ce jour, ils ne sont plus présents mais on y retrouve toutes sortes d'essences dont certaines ont plus de 150 ans.

A l'époque où la cidrerie était fonctionnelle, elle était la seule du canton et tous les producteurs ou particuliers venaient y déposer leur récolte de pommes.

La charpente de ce bâtiment est très spécifique car la famille ZBINDEN étant d'origine suisse-allemande a donc effectué une construction bien propre à leurs origines.



De vrais trésors se trouvent dans cette cidrerie car en parallèle, M. et Mme DHONNEUR étaient des passionnés de vieux outils. On y trouve de vieux rabots, de vieux paniers dont un fabriqué par le grand-père de M. Marcel ALUSSE et tout un tas d'autres pépites.

Quel beau moment en votre compagnie Mme DHONNEUR, merci pour ce partage.



M. MARCEL ALUSSE LA VANNERIE

Et oui ! Il y en a encore quelques-uns et à Thorée-les-Pins, j'ai fait la rencontre de M. Marcel ALUSSE.

Passionné de vannerie depuis ses 15 ans, c'est avec son grand-père qu'il a tout appris.

Cette activité est son plaisir pour ses longues soirées d'hiver. **Tous les soirs au coin du feu, il s'adonne à sa passion.**

Marcel travaille avec du châtaignier pour la carcasse et de l'osier pour le tressage. Sa récolte, il l'effectue fin novembre début décembre. Sur une saison, son record est de 48 paniers fabriqués entre novembre et mars. Après, pour lui, c'est la saison du jardin. Les plus petits en rotin lui demandent 2 heures 15 de travail et les plus grands en osier environ 4 heures. Ses paniers voyagent jusqu'à Paris et en Bretagne.



Ce sont des paniers souvent utilisés à l'époque pour le stockage des cultures (pommes de terre, betteraves, ...).

Malheureusement, après Marcel, il n'y aura pas de relève. Personne dans son entourage n'a eu le souhait et/ou le temps de découvrir ce métier/passion de la vannerie. Donc à bon entendeur !!

Merci Marcel pour le temps accordé et le partage de ta passion.



CHLOÉ LA GOULETTERIE

Portrait d'une passionnée - Chloé La Gouletterie

Chloé, Christiane, sa maman et Christophe, son compagnon, se sont installés à La Gouletterie voilà maintenant deux ans. Chloé est gérante de « **La Gouletterie Equitation** », Christiane et Christophe sont également présents pour la gestion du gîte et pour la soutenir dans l'activité équestre.

Chloé est une passionnée du monde hippique depuis très jeune. Elle a commencé dès l'âge de six ans. Elle a suivi une formation Bac +2 et elle a passé en même temps que sa maman un BPREH (Brevet Professionnel de Responsable d'Entreprise Hippique). Elle obtient également un BPJESP (Brevet Professionnel de la Jeunesse, de l'Éducation Populaire et du Sport) qui lui permet de devenir monitrice d'équitation. Pendant six ans, elle a travaillé dans les Yvelines en tant que monitrice pour différentes écuries et divers cavaliers. Puis, Chloé a ressenti le besoin, l'envie de travailler pour elle et de se concentrer sur le bien-être du cheval.

La « **Gouletterie Equitation** » propose des demi-pensions ou pensions complètes, la mise à disposition de prés, de pâtures pour la retraite des chevaux, du soin et du travail tel que le débouillage. On peut également y retrouver des prestations telles que des balades à cheval, des baptêmes pour les plus petits, des stages pour les vacances ainsi que des goûters d'anniversaire.



Chloé, Christophe et Christiane

Une quinzaine de chevaux se trouvent sur la propriété dont cinq qui lui appartiennent.

En parallèle, il y a l'activité gîte qui tourne à merveille !! Des personnes de nationalités diverses ont déjà séjourné sur les lieux (brésilienne, anglaise, écossaise, néerlandaise...). Le site est bien évidemment très prisé par les équitants mais pas que ... !

Alors, n'hésitez plus, Thoréens Thoréennes, venez à la rencontre de ce trio passionnant qui saura vous faire passer un délicieux moment.

CONTACT

gouletterie.equitation@gmail.com
Tél. : 07.78.19.18.98

LA BAMBOCHE DU LOIR

Bilan d'une première saison

Très content de notre première saison, c'est avec beaucoup de motivation que nous pensons déjà à l'année prochaine. Le bilan de cette année est extrêmement positif, malgré une météo pas toujours clémente, nous avons su relever le challenge et nous sommes très heureux de ces débuts.



Le challenge était de taille car n'étant pas du métier, ce fut une première saison « découverte » pour toute l'équipe.

Nous avons pu réaliser à peu près tous les projets que nous voulions mettre en place. Et c'est avec enthousiasme que nous préparons la saison prochaine en travaillant, entre autres, sur les « soirées » afin de vous proposer un agenda complet pour l'ouverture. De plus, beaucoup d'idées, de collaborations sont en préparation et une grosse surprise va permettre une belle évolution pour les années à venir. L'ouverture de la prochaine saison est prévue pour début mai en fonction de la météo. En attendant, nous vous souhaitons nos meilleurs vœux pour l'année 2024.

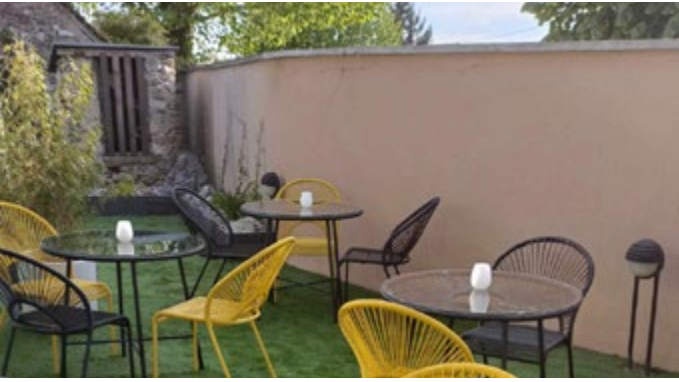

LA POMME DE PIN

Jennifer et Anthony, on ne vous les présente plus ! Cela fait maintenant deux ans qu'ils sont installés et c'est une affaire qui tourne très bien ! Ils ont su répondre à la demande de la population ou de nos concitoyens : s'adapter, innover et faire vivre notre village. La notoriété acquise et l'évolution grandissante de l'entreprise leur a permis de développer le traiteur-événementiel. Ce sont de vrais couteaux suisses : bar, épicerie, restaurant, relais colis, ...

De plus, l'année 2023 a été pour eux le moment d'apporter quelques modifications sur la partie extérieure du restaurant. L'entreprise « Coup de Pousse » de Thorée-les-Pins, avec qui ils ont choisi de collaborer, a su apporter une ambiance chaleureuse sur leur terrasse.

Rendez-vous pris au printemps 2024 pour déjeuner dans ce beau décor !



Salle intérieure du restaurant



Terrasse du restaurant

VANOU 20 ANS DE CARRIÈRE

L'année 2023 est marquée par les 20 ans de l'ouverture de VANOU COIFF'.

Un tournant dans ma vie le 1^{er} avril 2003, j'ai 22 ans et prête à reprendre le flambeau suite à l'obtention de mes 3 examens de formation coiffure (6 ans d'apprentissages, 3 ans sur la Flèche et 3 ans sur Thorée-les-Pins).



La clientèle est là pour moi et moi pour eux. Mes clients m'ont vu en 20 ans évoluer dans ma vie professionnelle, personnelle et dans mes cheveux blancs. En 20 ans, j'ai vu évoluer le village, se rajeunir et se dynamiser.

En avril 2023, j'ai organisé une tombola avec pleins de lots à gagner pour remercier la fidélité de ma clientèle.

On se retrouve en 2043 pour fêter mon départ à la retraite. Mon avenir pour l'instant est de continuer à satisfaire ma clientèle chez VANOU COIFF'.

Je vous souhaite une bonne année 2024 et pleins de bonheur à tous.



L'ESPRIT LIBRE

Prestation de service pour gardiennage d'animaux à domicile
2 bis Route de Vaulandry-Les Cartes
72800 Thorée-les-Pins
Tél. : 06.74.35.21.01.



VANOU COIFF

Coiffeur-Visagiste
2 Rue de la Gare
Tél. : 02.43.45.42.31.

Mr et Mme QUARTIER Christophe

Plâtrerie-isolation-aménagement de combles
Qualification RGE
15 Rue du Pont- Les Cartes
72800 Thorée-les-Pins
Tél. : 02.43.45.18.33.

Mr et Mme JABLIN Jean-Pierre

Travaux agricoles
La Lande Chalubot
72800 Thorée-les-Pins
Tél. : 02.43.94.78.91.

SCEA ANDROUIN Alexandre SAS Croq'Pom

Producteur de fruits et légumes
La Vigne
72800 Thorée-les-Pins



Studio Arenzo

DESIGN & COMMUNICATION

STUDIO ARENZO

Design produit et communication visuelle
2 Bis Route de Vaulandry - Les Cartes
72800 Thorée-les-Pins
Tél. : 06.74.35.21.01.



GAEC DE LA DRONNIERE

Vente de lait cru et fromage de vache en direct de la ferme
le mardi et le vendredi
Horaire été : de 16h00 à 19h00
Horaire hiver : de 16h00 à 18h00
Possibilité de visite à la ferme tous les vendredi à partir de 17h00 sur réservation
Tél. : 06.16.60.27.79.



LA BAMBOCHE DU LOIR

Guinguette-Bar
Au Bord du Loir
72800 Thorée-les-Pins
Tél. : 06.13.18.84.31.
labambocheduloir@gmail.com



JB MAÇONNERIE

72800 Thorée-les-Pins
Tél. : 07.86.93.60.83.
brardjulien@outlook.com



GOULETTERIE ÉQUITATION

La Gouletterie
72800 Thorée-les-Pins
Tél. : 07.78.19.18.98.
gouletterie.equitation@gmail.com

Mme DOHIN Florence

Gestionnaire Forestier Professionnel
La Bredinière
72800 Thorée-les-Pins
Tél. : 06.67.24.19.62.
florence-dohin@wanadoo.fr
CAGEF

Mr GOULVENT Roméo

Maçon indépendant-Homme toutes mains
Beauverger
72800 Thorée-les-Pins
Tél. : 06.72.08.68.78.



Mr et Mme ANDROUIN Noël

Producteurs de fruits et légumes (vente directe pomme-poire-fraise-asperge-pomme de terre...)
La Gouallerie
72800 Thorée-les-Pins
Tél. : 02.43.45.60.38.

ETS LANDAIS Olivier

Charpente-couverture-zinguerie
8 Rue de Savigné
72800 Thorée-les-Pins
Tél. : 06.08.31.29.48.



Mr DENIS Sébastien
Maréchalerie
17 Rue de la Gare
72800 Thorée-les-Pins
Tél. : 06.81.97.88.46.

Mr et Mme ANDROUIN Georges
Producteurs de fruits et légumes
Les Rosiers
72800 Thorée-les-Pins
Tél. : 02.43.45.64.64.



MATIÈRES VIVANTES VALORISATION
Bois énergie (paillage bois, écorce pin, compost, terreau de plantation)
La Croix Marie
72800 Thorée-les-Pins
Tél. : 02.43.94.67.82.
Gérant: M. DUFU Ludovic
www.matieres-vivantes.fr
contact@matieres-vivantes.fr

Mr FORGET Abel
Abattage et conditionnement porc et mouton
Traiteur et méchoui
Tél. : 06.33.90.80.23.

Mr FONTENEAU Benjamin
Plombier-électricien
Le Buisson
72800 Thorée-les-Pins
Tél. : 06.74.15.42.33.



LA POMME DE PIN
2 place de l'église
72800 Thorée-les-Pins
Tél. : 02.43.94.46.16.



GRAPH In72
Mme VALLEE Mélanie
Graphiste
Les Landes
72800 Thorée-les-Pins
Tél. : 06.87.12.63.37.
graphin72@melanievallet.com
www.graphin72.fr
SELLERIE DU MOULIN
Sellier-Tapissier
Rue des Ecoles ZA
72800 Thorée-les-Pins
Tél. : 02.43.45.60.05.

A.J. Fruits
Producteur de fruits et légumes
3 rue des Ecoles
72800 Thorée-les-Pins



SAS PS RAVALEMENT
Sébastien Pivert
Enduits-réparation de pierre-rénovation
72800 Thorée-les-Pins
Tél. : 06.27.84.30.92.
psravagelement@gmail.com



Mme DHONNEUR Danielle
Gîte de France
Les Grandes Fosses
72800 Thorée-les-Pins
Tél. : 02.43.96.37.18
Tél. : 06.81.26.60.34.



Coup de Pousse
PAYSAGISTE

COUP DE POUSSE
SARL Coup De Pousse
Matthieu Dinguidar
Lieu-dit La Barrière
72800 Thorée-les-Pins
Tél. : 06.38.58.06.18.
coupdepousse.info@gmail.com
www.coupdepousse-paysagiste.fr

ÉCOLE PRIMAIRE

Une école qui évolue avec son temps

L'école évolue sans cesse. Après les huisseries isolantes, le city-stade à proximité, les sanitaires de la cantine, les équipements numériques notamment, le SIVOS a investi cette année dans l'isolation phonique et l'installation de luminaires appropriés dans la classe de GS-CP et le couloir. Un coup de pouce significatif pour les apprentissages clés de cette tranche d'âge. Nous remercions les élus et les employés communaux pour leur investissement et leur respectueuse discrétion pour réaliser ces travaux d'ampleur. D'autres projets non moins importants sont en cours et nous poursuivons notre active collaboration avec enthousiasme. Ci-dessous : quelques moments forts relatés par les élèves CM2, vous donneront un aperçu du dynamisme de notre école.

SORTIE DES MATERNELLES

Le 5 juin, les classes de maternelles et de CP ont été heureux d'aller visiter le parc des « **Tipis du bonheur** ». Dès 9h, ils sont partis en bus pour Brûlon, près de Noyen. Il y avait 38 élèves, 2 enseignantes et l'ATSEM ainsi que deux parents accompagnateurs. Ils se sont déguisés en indien. Ils ont dansé avec un amérindien en tenue d'époque. Ils ont lu des histoires de bison. A 12h30, ils sont allés manger le pique-nique fourni par leurs parents. A 13h30, ils ont visité les constructions de tipis et ils sont allés rencontrer des loups. A 16h30, ils étaient de retour à l'école.



Visite du parc Tipis du bonheur

CLASSE DÉCOUVERTE

Le lundi 12 juin 2023 à 8h, nous nous sommes rassemblés pour partir en voyage scolaire. **Nous sommes allés jusqu'au cratère du Puy de la Vache sur la route pour une première randonnée.** Après le goûter, nous sommes arrivés au centre Panorama à **Chambon sur Lac, en Auvergne.**



Canôë sur le lac Pavin

Nous avons fait les répartitions dans les chambres. Nous devons les ranger du mieux possible. Le lendemain, nous avons découvert **le Lac Pavin** avec deux guides passionnants. Après, une belle balade sur **le lac Chambon en canoë pour les plus grands et en pédalo pour les plus petits**, nous nous sommes tous jetés à l'eau et avons bien rigolé. Puis nous sommes rentrés nous laver et nous restaurer. Le mercredi, nous sommes partis pour une journée entière de **visite au Parc à thème Vulcania**. Nous avons appris plein de choses sur la planète et vécu des animations extraordinaires. Le soir, nous écrivions les lettres à nos parents et faisons quelques jeux de société. Jeudi, avant le départ, nous avons visité **la vallée de Chateaufort**. Au milieu du cirque entouré par des restes de volcans, il y avait une longue-vue d'installée. Nous y avons vu des chamois perchés sur une paroi abrupte. Pendant le pique-nique nous sommes descendus en petit groupe par un petit chemin pour découvrir une source ferrugineuse. C'était dégoûtant ! Au retour, certains ont dormi dans le car, d'autres ont chanté et nous sommes rentrés vers 19h30 la tête pleine de souvenirs.

NOUVELLES ENSEIGNANTES

Comme moi cette année, deux enseignantes sont arrivées à l'école. L'une d'elles remplace Madame LUSSON qui reste titulaire. Depuis le retour des

vacances de la Toussaint et jusqu'à Juin, c'est donc Angélique qui fait la classe aux GS-CP. Laurannie a quant à elle bien pris ses marques dans la classe de l'ancien logement de fonction avec les CE1-CM1. L'annexe et le city-stade lui offrent un espace très confortable pour mettre en œuvre sa pédagogie.

LABELLISATION TERRITOIRE E3D

Deux actions coordonnées avec les autres écoles rattachées au collège du Lude, nous ont permis d'obtenir le label TE3D : « Territoire éducatif en démarche de développement durable » pour 3 ans. D'abord, le matin du premier mardi de février, nous avons commencé une séance de ramassage avec toute l'école. L'objectif était de ramasser le plus de déchets jetés dans les rues de Thorée-les-Pins. Les écoles élémentaires et maternelles du Lude, de Dissé-sous-le-Lude et de Luché-Pringé, ainsi que le collège du Lude, en ont fait autant. Les élèves de CM1 et de CM2 ont ensuite emmené ces déchets en vélo à l'école de Luché-Pringé pour effectuer le ramassage avec eux et les peser collectivement. Verdict : 6,5 kg de déchets à Thorée-les-Pins et 7,3kg à Luché-Pringé pour un total de 12,8kg à emmener à la déchetterie.

L'autre action consistait à récupérer un maximum de piles ou batteries usagées. Entre la fin décembre et le début du mois de juin, nous avons, rien que pour notre école, récolté 70kg de piles et batteries usagées. Au total, les 340 000 élèves des 1200 écoles et collèges ayant participé à cette opération « Piles solidaires », en ont collecté 70 tonnes. C'est l'entreprise Batribox qui les a revalorisées. « Piles solidaires » a ainsi pu électrifier un petit village au Togo. Cette année nous recommencerons avec l'objectif d'amener l'électricité et l'eau dans un village au Sénégal.

Nous mettrons en valeur l'obtention de ce label en exposant une plaque avec les noms des établissements inscrits sur des ardoises. Cet échange d'ardoises a été effectué au collège des Quatre vent le lundi 13 novembre comme en attestent les articles du Maine Libre et de Ouest France. **Un pommier à fleurs, au pied duquel figureront les ardoises, a été planté au collège, à cette occasion. De nouvelles actions communes sont en cours de préparation.**



CHEMIN DE RANDONNÉE

Marcher à la découverte de la biodiversité sur notre circuit de randonnée

BORNES BIODIVERSITÉ

La communauté de communes du Pays Fléchois a installé des bornes biodiversité le long de cinq circuits de randonnée : trois à La Flèche, un à La Chapelle d'Aligné et un à Thorée-les-Pins, l'occasion d'en savoir plus sur les espèces rencontrées au bord des chemins.

26 bornes jalonnent notre circuit. L'objectif est de faire découvrir aux habitants du territoire et aux touristes les espèces, les milieux, les paysages ou encore le patrimoine autour d'eux.

Ces bornes sont en bois, plutôt petites avec un QR Code. Avec votre téléphone, vous pouvez scanner le code afin d'ouvrir un texte, des photos et un fichier audio. Chacun est ensuite libre de l'écouter en observant ce qui l'entoure, en fermant les yeux ou en poursuivant son chemin.

Bonne découverte.

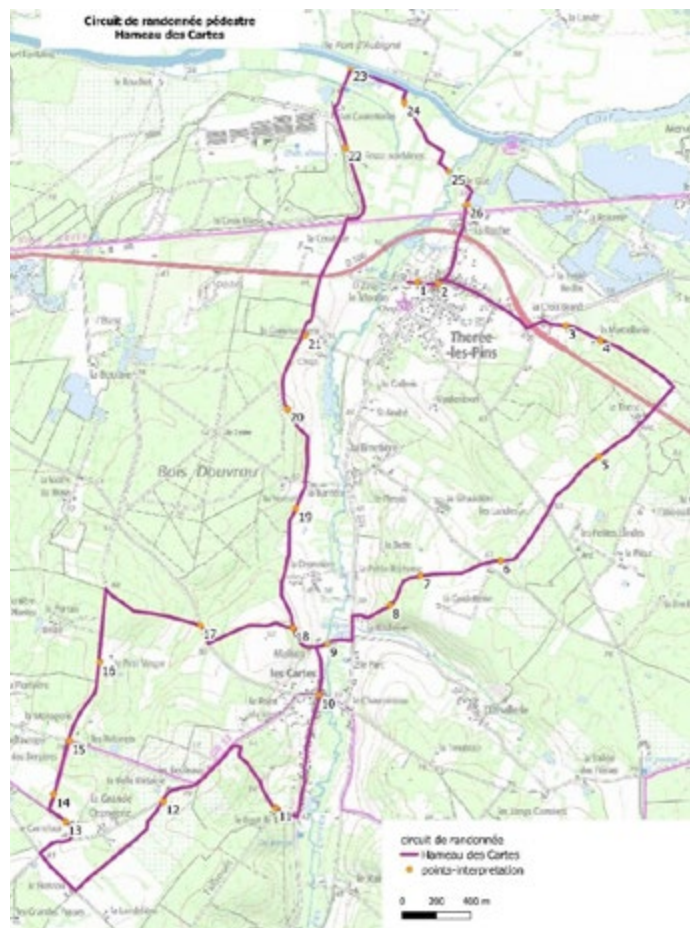

Circuit de randonnée pédestre - Hameau des Cartes



NOUVEL ADJOINT

Suite à la démission de M. Arnaud GAULTIER 3^{ème} adjoint responsable de la commission bâtiment, parti dans le Périgord pour reprendre un camping près de Sarlat, M. Patrick CHOLLET a été élu 3^{ème} adjoint le 24 avril 2023 et a repris la même commission.



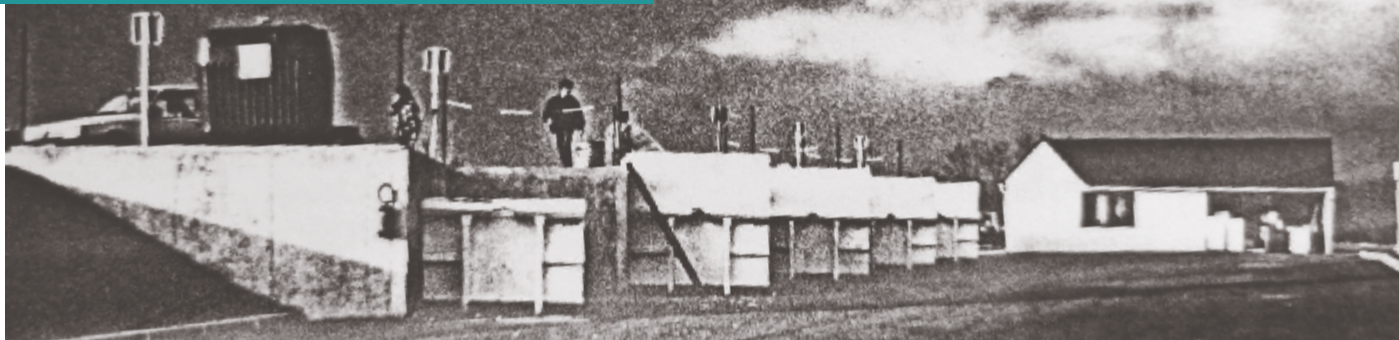

HISTORIQUE DE LA DÉCHETTERIE DE THORÉE-LES-PINS

En 1993, il y a 30 ans, c'était la fermeture de la décharge de Thorée-les-Pins et l'ouverture de la déchetterie que vous connaissez.

Une décharge en lieu et place d'une ancienne carrière. De nombreuses entreprises venaient déverser leurs déchets (pneus, peintures, ferrailles, gravats, ...).

Les ordures ménagères collectées par les bennes du Pays Fléchois, environ 7 500 tonnes, finissaient aussi à la décharge de Thorée-les-Pins. Régulièrement, un bulldozer poussait les déchets et les recouvrait d'une couche de terre végétale.

En 1994, la déchetterie est inaugurée. C'est la seule de la communauté de communes du Pays Fléchois. Elle est accessible aux petits véhicules et elle permet de trier le verre, les cartons, les végétaux (...) qui seront recyclés. Les ordures ménagères seront collectées par des bennes et évacuées vers Lavaré. Pour alléger encore plus la poubelle, des conteneurs sont installés à la salle des fêtes et aux Cartes ainsi que dans chaque commune du Pays Fléchois afin de récupérer le verre et le papier.



Inauguration de la déchetterie

En avril 2002, une deuxième déchetterie est ouverte dans le Pays Fléchois à Crosmières.

En octobre 2023, les déchetteries de Thorée-les-Pins et de Crosmières ferment, trop anciennes pour être rénovées et répondre aux nouvelles normes. Elles sont remplacées par une nouvelle déchetterie à La Flèche beaucoup plus fonctionnelle.



La nouvelle déchetterie de La Flèche

Cela fait 20 ans que votre (notre) bibliothèque existe à Thorée-les-Pins. Elle se situe au 1^{er} étage de la Mairie. Ouverte deux fois par semaine, le mercredi de 16h30 à 18h00 et le samedi de 10h30 à 12h00, l'équipe de bénévoles sera vous guider, vous conseiller dans vos choix et demandes.

Sur l'année 2023, deux animations ont été proposées pour les plus petits : un goûter de conte de Noël et un goûter de Pâques. Les enfants ont répondu présents à ces deux nouveaux rendez-vous.

Des nouveautés pour cette année 2023 : nous accueillons tous les vendredis matin, les enfants de l'école du village. Les élèves viennent accompagnés de leurs enseignants, et deux bénévoles sont également présents. Des thèmes sont proposés en amont par l'équipe enseignante et ainsi nos bénévoles peuvent préparer les ouvrages disponibles dans nos locaux ou bien faire une demande de mise à disposition auprès de la Bibliothèque Départementale de la Sarthe (BDS) qui



Noël à la bibliothèque de Thorée-les-Pins

fournit les supports nécessaires. Les enfants comme les enseignants ont su apprécier ce moment calme et de découverte pour certains.

Du réassort est fait deux fois par an en allant à la BDS et également lors

de la visite du bibliobus. Des achats également de livres récents sont effectués sur l'année.

Venez découvrir cet espace qui vous est proposé dans votre village.

CONTACT

Joëlle GERMOND (Présidente) :
Tél. : 06.37.91.76.33.
Équipe de bénévoles :
Anne-Marie CHOLLET
Isabelle BOURGOIN
Manuela PANNEAU
Frédéric CHAULIEU
Amandine DUGUET

LES ASSOCIATIONS

ASSOCIATION CANINE

M. ESCUDERO Cyrille
631 Le Fleuret des Bois
49430 DURTAL
Tél. : 07.88.34.42.14.
amicalecanine72@gmail.com
Facebook : Amicalecanine Thoréenne

SOCIÉTÉ DE PÊCHE - L'ÉTANG DU GUÉ

M. BOUVET Daniel
7 rue Principale
72800 THORÉE-LES-PINS
Tél. : 06.71.41.86.49.

ANCIEN A.F.N.

M. ALUSSE Marcel
La Verrerie
72800 THORÉE-LES-PINS
Tél. : 02.43.45.62.39.

SOCIÉTÉ DE PÊCHE

LE RUISSEAU DES CARTES
M. AVENANT Roger
Les Bouleaux
72800 THORÉE-LES-PINS

AMICALE DES CHASSEURS DE THORÉE

M. PIEDSNOIRS Joël
Les Grandes Pièces 7
2800 DISSÉ SOUS LE LUDE
Tél. : 02.43.94.68.60.

A.P.E. SIVOS SAVIGNE - THOREE

Mme SIMON Adeline
Rue des Ecoles
72800 THORÉE-LES-PINS
Tél. : 06.10.83.90.22.
association.apethoreesavigne@orange.fr

GÉNÉRATION MOUVEMENTS

M. SALE Claude
6, allée des Genêts
72800 THORÉE-LES-PINS
Tél. : 02.43.45.78.54.

U.S.T. LOISIRS

M. MISTOUFLET Jean-Claude
38, rue Principale 7
2800 THORÉE-LES-PINS
Tél. : 02.43.45.20.56.

GYM LOISIRS SANTÉ

Mme PELTIER Katheleen
La Tremblaie
72800 THORÉE-LES-PINS
Tél. : 02.43.94.66.91.

NOS RACINES EN DANGER

M. LECHEVALLIER Jean-Louis
La Vallée du Houx
72800 THORÉE-LES-PINS
Tél. : 06.80.13.01.11.

SOCIÉTÉ BOULE DE FORT

L'ESPÉRANCE
M. LANGLAIS Claude
Les Vallées
72800 THORÉE-LES-PINS
Tél. : 02.43.45.62.28.

LES ASSOCIATIONS



GYM LOISIRS SANTÉ

Nous proposons une activité de remise en forme pour les adultes. La saison 2023/2024 compte 15 adhérents.

Si nous voulons que l'association perdure, il nous faut de nouvelles adhésions. Alors n'hésitez pas à venir nous voir !

Les séances ont lieu le mardi de 18h45 à 20h00 à la salle multi-activités de Thorée-les-Pins.

Toutes les séances sont différentes et nous travaillons tous les groupes musculaires (pilates, cardio fitness, renforcement musculaire, stretching ...).

Inscription possible en cours d'année : Tarif 117 € pour l'année.

La prochaine saison débutera le mardi 17 septembre 2024.

CONTACT

Présidente : PELTIER Katheleen
Trésorière : TAUGOURDEAU Chantal
Secrétaire : TOURNELLE Karine
Educateur sportif : DOMMERGUE Michel

UNION SPORTIVE THORÉENNE LOISIRS

LES MANIFESTATIONS POUR L'ANNÉE 2024

31

- **SAMEDI 11 MAI** : Randonnée

Départ de Thorée-les-Pins au Terrain de Vaulembert à 17h

- **DIMANCHE 9 JUIN** : Vide-greniers au Terrain de Vaulembert

- **DIMANCHE 15 SEPT** : Concours de pétanque au Terrain de Vaulembert ouvert à tous.

Le président Jean-Claude MISTOUFLET, le bureau ainsi que les membres de l'association U S T Loisirs vous souhaitent une bonne et heureuse année 2024.

Les manifestations de l'année 2023 ont bien fonctionné.

Toutes les manifestations sont reconduites en 2024 et un concours de pétanque va venir s'ajouter à la randonnée et au vide-greniers.

Vide-greniers en 2024 habituel avec en plus un manège à poney pour enfants et nous accueillerons des artisans d'art tel que sculpteur sur bois et autres.

En 2024, nous organiserons un concours de pétanque au terrain de Vaulembert, route de Savigné le dimanche 15 septembre. Début du concours à 14h. Il sera ouvert à tous sur réservation et limité à 32 équipes.

Chaque participant recevra un lot et tous les engagements



seront remis en lot. Pour la réservation, s'adresser auprès du président Jean-Claude MISTOUFLET ou tout autre membre du bureau.

Pour la location du terrain de Vaulembert qui est ouvert à tous, veuillez prendre contact avec la responsable : CHAMPION Annick au 07.87.00.80.93.

CONTACT

Président : MISTOUFLET Jean-Claude
Vice-présidente : CHAMPION Annick
Trésorière : CHAILLEUX Paulette
Trésorier adjoint : CHAMPION Alain
Secrétaire : ROUSSEAU Micheline
Secrétaire Adjointe : GERMOND Joëlle
Membres : BOUVET Daniel, GERMOND Michel, CHAULIEU Frédéric, PIEDNOIRS Jacqueline, FORGET Natacha.
Bénévoles association : MISTOUFLET Lucette, PIEDNOIRS Joël, FORGET Sébastien.

Si vous voulez rejoindre notre équipe, vous serez les bienvenus.



ASSOCIATION ÉTANG DU GUÉ

L'association ETANG DU GUÉ vous souhaite une excellente année 2024.

MANIFESTATIONS 2024

- **VENDREDI 9 FÉVRIER** : Assemblée générale à 20h à la salle des fêtes.
- **SAMEDI 6 AVRIL** : Pêche à la truite à partir de 9h. Prix repas 15€ à 13h.
- **DIMANCHE 7 AVRIL** : Ouverture Etang du Gué à 9h.
- **DIMANCHE 2 JUIN** : Fête de la pêche avec méchoui à 13h :
« Pêche enfant le matin à 9h moins de 14 ans et après-midi pêche ouverte à tous.
- **DIMANCHE 14 JUILLET** : Journée sociétaires avec repas et pêche.
Prix repas 15€ à 13h.
- **DIMANCHE 1^{ER} SEPTEMBRE** : Fête de la sardine à 13h. Prix repas 15€.
- **SAMEDI 19 OCTOBRE** : Pêche à la truite à 9h avec repas « Tripes ». Prix repas 15€.
- **DIMANCHE 17 NOVEMBRE** : Fermeture Etang du Gué à 19h.

31

TARIFS CARTE DE PÊCHE

- À l'année : 25€
- À la journée : 3€ les 2 cannes

RESPONSABLES ÉTANG ET CARTE DE PÊCHE

BOUVET Daniel
 QUARTIER Christophe
 TRÉHEL Alexis
 SAUVAGE Sébastien

CONTACT

Président : BOUVET Daniel
 Vice-président : QUARTIER Christophe
 Trésorier : TRÉHEL Alexis
 Trésorier Adjoint : FRONTEAU Joël
 Secrétaire : ROUSSEAU Micheline
 Secrétaire Adjoint : SAUVAGE Sébastien

Location chambre froide pour les habitants de Thorée-les-Pins : 70€ le week-end
 S'il vous plaît, pour les repas, apportez vos couverts et pour tous renseignements complémentaires, contacter le président M. BOUVET Daniel au 06.71.41.86.49 ou tout autre personne du bureau.

AMICALE CANINE THORÉENNE

L'Amicale Canine Thoréenne est une association canine créée en 2015, elle est située sur l'ancien terrain de foot de THORÉE-LES-PINS au lieu-dit "La Lande Chalubot".

Le club cynophile propose l'éducation canine à partir de 3 mois. Toutes les races, petites ou grandes sont les bienvenues. Le Ring et l'Obéissance font également partie des disciplines proposées.

L'association cynophile est aussi habilitée à dispenser les formations des propriétaires ou détenteurs des chiens de 1ère ou 2ème catégorie.

En 2021, l'association modifie son concept. Elle ouvre régulièrement ses portes, en proposant des journées à thème avec des professionnels du monde animal, permettant de faire découvrir les joies du monde canin au public.

Pour plus d'informations : amicalecanine72.e-monsite.com

MANIFESTATIONS 2024

31

- **SAMEDI 06 AVRIL** : CANI Randonnée
- **DIMANCHE 26 MAI** : Portes Ouvertes, initiation éducation, démonstration RING, démonstration Obéissance. Buvette et restauration sur place.
- **SAMEDI 19 OCTOBRE** : Concours des plus beaux duos (chiens et maîtres déguisés) Buvette sur place.
- **SAMEDI 14 DÉCEMBRE** : Cours d'éducation nocturne, vente de vin et de chocolats chauds, passage du père Noël.

CONTACT

Président : M. ESCUDERO Cyrille
 Tél. : 07.88.34.42.14.
 Vice-Présidente : Marie DIBLAR
 Tél. : 06.32.37.54.61
 Trésorier/ Responsable section Ring : Frédéric VAN IMPE
 Tél. : 06.23.82.09.23
 Secrétaire Dominique BOUIN
amicalecanine72@gmail.com
amicalecanine72.e-monsite.com
 Amicalecanine Thoréenne



GÉNÉRATIONS MOUVEMENT

Le bureau, les adhérentes et les adhérents de Générations Mouvement Club de Thorée-les-Pins vous présentent leurs bons vœux pour l'année 2024.



Journée pêche et pique-nique



Loto

CONTACT

Président : Claude SALÉ
Trésorier : Jean-Luc BOURGOIN
Trésorier adjoint : Robert ANDROUIN
Secrétaire : Marie-Françoise SAHUT
Secrétaire adjoint : Patricia LANDRY
Responsable Loisirs créatifs : Nadine PIRON
Membres : Annette COUSIN, Gilles VETILLARD, Régis LECOMPERE et Jean-Claude GALBRUN

MANIFESTATIONS 2024

31

- **10 JANVIER** : Assemblée générale
- **AVRIL ET NOVEMBRE** : Concours de belote
- **MAI ET NOVEMBRE** : Lotos conviviaux
- **JUIN** : Journée pêche
- **JUIN ET SEPTEMBRE** : Concours de pétanque
- **SEPTEMBRE** : Voyage à définir
- **NOVEMBRE** : Repas annuel
- **18 DÉCEMBRE** : Bûche de Noël



Concours de pétanque

Chaque année le canton du LUDE propose aux membres des clubs du canton un séjour ANCV d'une semaine, un séjour cantonal d'une semaine et un cochon grillé à DISSÉ-SOUS-LE-LUDE. Quel que soit votre âge, vous pouvez venir découvrir notre association tous les mercredis de 14h à 18h et peut-être devenir adhérent. Jeux de société, loisirs créatifs, jeux de cartes, lotos conviviaux vous attendent.

6, allée des Genêts, 72800 THORÉE-LES-PINS
Tél. : 02.43.45.78.54.



BOULE DE FORT « L'ESPÉRANCE »

Le bureau et ses sociétaires vous souhaitent une excellente année 2024.

Pour rappel, la société organise chaque année un challenge entre un sociétaire et un habitant de la commune de Mars à Mai. Si vous souhaitez participer et apprendre à jouer à la boule de fort, n'hésitez pas à vous inscrire, vous serez les bienvenus.

Des parties amicales se font aussi le mardi et jeudi après-midi. Jeux ouverts aux sociétaires et futurs sociétaires.



Finale challenge des couples 2023



31

MANIFESTATIONS 2024

- **06 JANVIER** : 13h30 Finale des Fanny
15h00 Assemblée générale
- **25 MAI** : 15h00 Finale 1 Sociétaire / 1 Habitant
- **21 JUIN** : 15h00 Finale des Retraités
19h00 Finale 1 Sociétaire / 1 Invité
- **30 JUIN** : 13h00 Jambon Grillé
- **21 SEPTEMBRE** : Finale Inter-Société
- **12 OCTOBRE** : Finale challenge des Couples
- **07 DÉCEMBRE** : Finale Inter Sociétaires

CONTACT

Président : LANGLAIS Claude
Trésorier : PEYNEAU Alain
Trésorière adjointe : FORGET Natacha
Secrétaire : PELE Annie
Secrétaire adjoint : PELE Noël
Membres : FORGET Sébastien, BARBAULT Thierry



L'ASSOCIATION DES PARENTS D'ÉLÈVES SIVOS SAVIGNÉ/THORÉE

Les membres du bureau de l'Association Parents d'Elèves du SIVOS Savigné/Thorée vous souhaitent une excellente année 2024.

Nous souhaitons remercier les parents d'élèves qui nous aident bénévolement, la mairie pour son prêt de la salle des fêtes pour chaque manifestation et les thoréens dans leurs implications dans les différentes ventes au cours de l'année. Grâce à cela, les bénéfices sont entièrement versés à l'école (achats matériels, sorties scolaires ...)

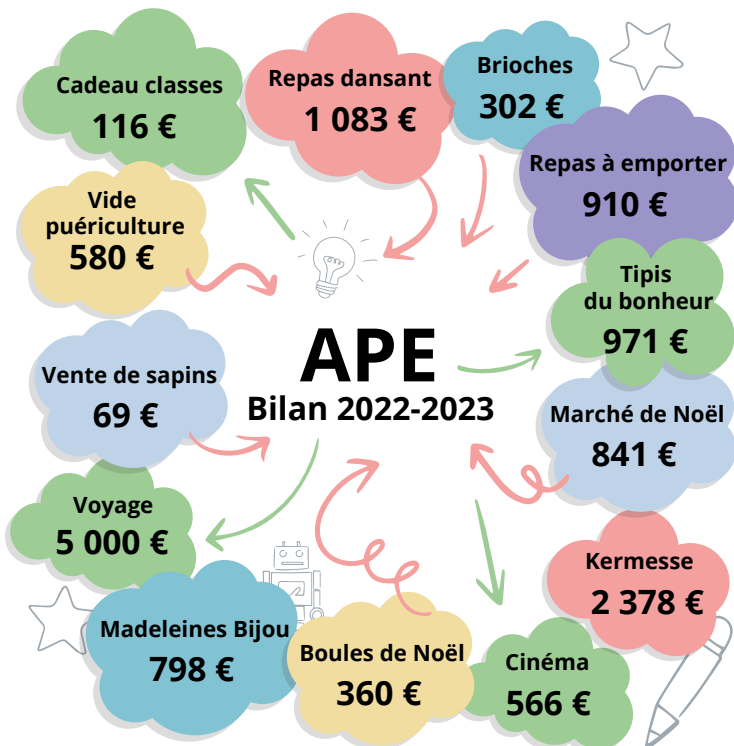

L'APE vous remercie pour vos participations. Venez nous rejoindre, nous avons besoin d'aide !

Parents d'élèves : Vous êtes tous les bienvenus au sein de cette association.



Membres du bureau APE

COMPOSITION DU BUREAU 2023/2024:

Présidente : SIMON Adeline
 Vice-Présidente : ANDROUIN Jessica
 Trésorière : HOUSTON Withney
 Secrétaire : GUILLON Laura
 Chargée de communication : MIGNOT Sandy

NOUS CONTACTER :

Mail : association.apethoresavigne@orange.fr
 Facebook : APE Savigné Thorée
 Boîte aux lettres située à l'école

MANIFESTATIONS 2024

- 14 JANVIER : Loto
- 11 FÉVRIER : Carnaval
- 6 AVRIL : Repas dansant
- 28 JUIN : Fête de l'école
- 10 NOVEMBRE : Vide jouet & Puériculture

EFFECTIFS DU SIVOS DEPUIS SA CRÉATION

	2004	2009	2013	2014	2015	2016	2017	2018	2019	2020	2021	2022	2023
Effectif Thorée	47	53	74	78	75	74	67	61	56	51	49	53	44
Effectif Savigné	19	39	25	28	19	15	17	18	19	17	23	23	18
Autres communes	-	6	5	3	1	1	1	1	1	1	0	0	0
Effectif total	66	98	104	109	95	90	85	80	76	69	72	76	62

INTERVENTIONS POMPIERS DE LUCHÉ-PRINGÉ - SAINT-JEAN-DE-LA-MOTTE

Types d'interventions	2015	2016	2017	2018	2019	2020	2021	2022	2023
Feu de broussailleuse et sous bois	5	3	1	4	6	2	3	1	3
Feu de voiture et divers (char)	-	-	3	1	-	1	1	3	-
Secours à victime	19	13	6	16	22	17	18	13	23
Accident de la circulation	5	3	2	2	5	4	3	2	4
Protection de biens	-	6	-	-	-	-	-	-	-
Ouverture de porte	-	-	-	-	-	-	-	1	-
Destruction d'hyménoptères	-	-	-	-	-	-	-	1	-
Divers (chute d'arbre)	-	-	2	6	-	-	1	-	1
Total	39	31	28	28	33	24	26	20	31

Pompiers : Le centre de secours de Luché-Pringé/St Jean de la Motte, recherche en permanence des sapeurs-pompiers. N'hésitez pas à aller vous renseigner et vous inscrire auprès des responsables de centre. Les jeunes de Thorée-les-Pins seront également les bienvenus. Il ne faut pas oublier que le centre de Luché-Pringé/St Jean-de-la-Motte intervient sur notre commune.

Permis de construire et déclarations de travaux

Lors de tout aménagement, que ce soient, construction, agrandissement, abri de jardin, garage, piscine, pose de photovoltaïque, pose de clôture, pose de portail, modification de l'aspect extérieur d'une habitation, etc... ; il est obligatoire de faire une demande en Mairie.

Le dossier à remplir dépendra de la nature et de la superficie des travaux que vous engagez.

L'autorisation de permis de construire ou de déclaration de travaux que vous avez obtenue, doit être affichée de façon à pouvoir être lue par toute personne passant sur la voie publique.

S'adresser en mairie pour tous renseignements, avant de commencer les travaux.

PERMIS DE CONSTRUIRE

2008	2009	2010	2011	2012	2013	2014	2015	2016	2017	2018	2019	2020	2021	2022	2023
11	7	7	8	6	5	8	9	4	2	3	10	4	9	13	9

DÉCLARATIONS DE TRAVAUX

2010	2011	2012	2013	2014	2015	2016	2017	2018	2019	2020	2021	2022	2023
10	6	7	12	9	9	3	16	12	8	15	23	16	16

Depuis le 1^{er} décembre 2023, la Commune de Thorée-les-Pins et son service instructeur ont mis en place un guichet unique de demande d'urbanisme en ligne.

Ce nouveau portail numérique vous permet de déposer vos demandes d'urbanisme en ligne, directement depuis le site internet de la Commune. Vous pourrez suivre l'examen de votre demande et également recevoir vos notifications et vos autorisations directement via le guichet unique de demandes d'urbanisme en ligne.

On vous rappelle toutefois que la dématérialisation est une alternative, il est toujours possible de déposer ses demandes d'urbanisme au format papier.

Renseignez-vous auprès de votre service urbanisme ou sur le site : www.thoree-les-pins.fr



LA SALLE MULTI-ACTIVITES

(tables et chaises coques comprises)

Coin bar avec réfrigérateur et évier

Cuisine comprenant : Chambre froide, lave-vaisselle, four, gazinière, plan de travail, congélateur

Tables : 120 cm X 80 cm et 180 cm X 80 cm

Estrade

Le Conseil Municipal a décidé d'offrir la gratuité de la salle une fois par an aux associations de la commune.

Pour l'APE, la salle reste gratuite à l'année.

LOCATION DE MATÉRIELS

Table avec 2 bancs :

Habitant de la commune : 2.00 €

Association de la commune : gratuit

Stand 3 m x 3,50 m :

Habitant de la commune : 10.00 €

Association de la commune : gratuit

VAISSELLE

Pour les tarifs de location de vaisselle, voir lors de la signature du contrat de réservation de la salle.

Manifestations	ORGANISMES	THOREE-LES-PINS	HORS COMMUNE	OPTION CUISINE
Repas Dansants	Associations / C.E./ Professionnels	200 €	290 €	Cuisine comprise
Repas Dansants (Mariages, Banquets, Anniversaires, ...)	1 jour	200 €	290 €	Cuisine comprise
	2 jours	280 €	380 €	
Repas (Sans Danse)	Associations / C.E.	100 €	180 €	Cuisine comprise
Bals - Loto - Spectacles - Concerts	Associations / C.E./ Professionnels	70 €	170 €	Cuisine + 30 €
Vin D'honneur - Galettes (Hors Week-End)	Associations / C.E. / Particuliers	50 €	100 €	Cuisine + 30 €
Concours de Cartes Associations / C.E.	1 jour	70 €	170 €	Cuisine + 30 €
	2 jours	110 €	230 €	
	3 jours	154 €	290 €	
Sépulture (Petite Salle En Semaine)	Particuliers	30 €	-	-
Chauffage	Tous	30 €	-	-

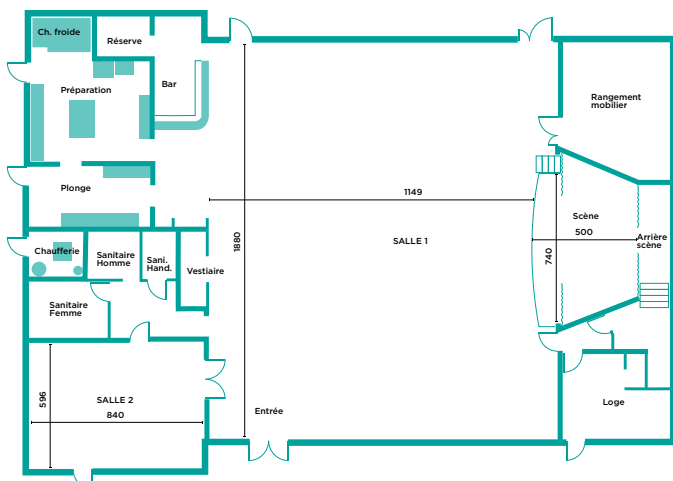

ATTENTION

Il est rappelé que le tarif « Habitants de Thorée-les-Pins » ne peut être accordé que si c'est un habitant de Thorée-les-Pins qui loue la salle Multi-Activités pour son compte personnel. Le Thoréen doit être l'organisateur de la rencontre.

Un habitant de Thorée-les-Pins ne peut en aucun cas faire bénéficier une personne extérieure à la commune de son tarif préférentiel. Toute location frauduleuse sera sanctionnée.



CIMETIÈRE

CONCESSION

30 ans : 189.00 €
50 ans : 268.00 €

COLUMBARIUM

15 ans : 595.00 € + plaque de porte : 361.00 €
30 ans : 936.00 € + plaque de porte : 361.00 €
Lors d'un renouvellement, il n'y a pas de plaque de porte à payer.

CAVURNE

30 ans : 270.00 €

JARDIN DU SOUVENIR :

Dispersion des cendres : gratuit
Gravure sur le lutrin pour une durée de 30 ans : fourniture de plaque d'identification sur devis et refacturation aux familles.

Le cimetière est un lieu de recueillement pour les familles et nous souhaitons que ce lieu soit calme et agréable.

La commune fait tout ce qu'elle peut pour le maintenir le plus propre possible. Les agents nettoient régulièrement les allées et les terrains non vendus.

Nous constatons que des plantations en pleine terre et certains pots de fleurs prennent beaucoup d'ampleur en dehors du terrain concédé. Nous vous remercions de les enlever dès que possible car il n'est pas tolérable que des familles s'approprient du terrain hors concession tout en sachant que cela rend plus difficile l'entretien du cimetière et facilite la détérioration des tombes proches.

REDEVANCE ASSAINISSEMENT

Prime fixe annuelle : 66.00 €
Prix du m³ d'eau consommé : 1.20 €

Rappel :

Pour les foyers raccordés à l'assainissement et qui n'utilisent pas le service d'eau potable Véolia Eau, il sera retenu une consommation de 30 m³ par personne au foyer.

PARTICIPATION POUR LE FINANCEMENT DE L'ASSAINISSEMENT COLLECTIF

Forfait du branchement : 2 605.00 € ou frais réel + 10 % si devis supérieur à 2 605.00 €

RESTAURATION SCOLAIRE

Repas pour les élèves : 3.85 €
Repas pour les adultes : 5.25 €

GARDERIE

Le tarif est établi pour une année scolaire. Pour l'année scolaire 2023-2024, le tarif de la garderie est de 0.95 € pour un accueil.

Un accueil correspond à une présence entre :
- 07h00 et 8h50 lundi, mardi, jeudi, vendredi
- 16h30 et 18h15 lundi, mardi, jeudi, vendredi

Le tarif sera communiqué avant la rentrée scolaire concernée.

la carte **ATOUT JEUNES** en pays fléchois

ARTHEZÉ | BAZOUGES - CRÉ-SUR-LOIR | BOUSSE | CLERMONT CRÉANS | COURCELLES-LA-FORÊT
CROSMIÈRES | LA CHAPELLE D'ALIGNÉ | LA FLÈCHE | LA FONTAINE SAINT MARTIN | LIGRON
MAREIL-SUR-LOIR | OIZÉ | THORÉE-LES-PINS | VILLAINES-SOUS-MALICORNE



CARTES **ATOUT JEUNES**

Pour participer aux activités des différents dispositifs d'animation proposés sur la Communauté de communes du Pays fléchois (hors accueils de loisirs), l'adhésion à la carte Atout jeunes est obligatoire. Elle est vendue au tarif de 30 € et elle est valable du 1^{er} juillet au 30 juin.

Elle permet de bénéficier des activités suivantes :

- PASS ÉTÉ (8-12 ans) en été
- CLUB ADOS (11-17 ans) en été, les mercredis et les petites vacances scolaires
- TICKETS SPORTS ET LOISIRS (8-12 ans) les petites vacances scolaires

OÙ SE RENSEIGNER ?

Espace Gambetta - 48, Bd. Gambetta 72200 La Flèche
Par téléphone : 02.43.45.68.55.
Par mail : jeunesse@cc-paysflechois.fr



FÉDÉRATION ADMR DE LA SARTHE

CONTACT

6, rue Victor Duruy
72650 SAINT SATURNIN
Tél. : 02.43.72.05.00.



FAMILLE DE LA SARTHE PRESTATION D'AIDES À DOMICILE

CONTACT

34 Rue Paul Ligneul,
72100 LE MANS
Tél. : 02.43.39.75.00.



SERVICE DE SOINS INFIRMIERS À DOMICILE

CONTACT

2, place de la Mairie
72510 PONTVALLAIN
Tél. : 02.43.46.37.55.



SERVICE DE SOINS INFIRMIERS À DOMICILE

**Vous perdez de l'autonomie ?
Un de vos proches est
concerné par ce problème ?**

UN ÎLOT NUMÉRIQUE

(ordinateur, imprimante-scanner et borne Wi-Fi)



est installé par La Poste depuis 2020. Situé dans le hall de la Mairie, vous pourrez ainsi réaliser votre demande de carte grise, consulter un dossier de retraite ou accomplir des démarches avec Pôle emploi ou la caisse d'allocations familiales, par exemple.

AIDE SOCIALE

N'hésitez pas à contacter la Mairie pour toutes demandes, besoins d'aides.



Le CLIC du Conseil Départemental de la Sarthe est un service unique et gratuit à disposition des personnes en perte d'autonomie, de leur entourage et des professionnels. Les agents sont tenus au secret professionnel.

CONTACT

21 bis, rue de la Tour
d'Auvergne,
72200 LA FLECHE
Tél. : 02.43.45.59.34.
clic.paysflechois@sarthe.fr



LES CONNECTÉS 2023-2024

A partir du 18 décembre 2023 seront de retour 4 volontaires en service civique de la Communauté de Communes du Pays Fléchois.

Nouvelle formule : ils interviendront 1 fois par mois (lundi de 14h à 16h) selon un programme d'animation mensuel. Toutefois, des rendez-vous peuvent être fixés en fonction des besoins du public.

NETTOYAGE DES TROTTOIRS

Le 1^{er} jeudi de chaque mois. Merci de ne pas stationner dans les rues pour faciliter le balayage.

Entretien devant les propriétés bordant les voies publiques : chacun est tenu d'entretenir devant sa propriété.



Les habitants ayant des haies ou des arbres dépassant sur la route et/ou le trottoir doivent les tailler pour qu'ils ne débordent pas sur la voie publique.



Les riverains sont tenus de dégager la neige sur le trottoir devant chez eux. La commune fait au mieux pour assurer le salage et le déneigement sur les routes et les caniveaux.

STATIONNEMENT



Merci de stationner sur les emplacements de parking. **Les trottoirs sont réservés aux piétons** et peuvent être empruntés à toutes heures.

Les véhicules qui ne sont plus en état de rouler ne doivent pas stationner sur le domaine public.

ANIMAUX DOMESTIQUES



Les propriétaires d'animaux restent responsables du comportement de leurs animaux. Ils doivent s'assurer qu'ils ne portent pas de nuisance au voisinage. **Merci de ne pas laisser divaguer vos animaux.** Les animaux ne sont pas autorisés dans le cimetière.

SPANC

Il est rappelé que toutes les habitations doivent être raccordées au tout à l'égout lorsque cela est possible et que pour toutes les autres habitations, les propriétaires doivent faire les installations nécessaires pour respecter la loi.

Les propriétaires ont également, l'obligation de laisser entrer les personnes responsables du SPANC lors de la vérification de ces installations.

Méfiez-vous des arnaques et adressez-vous à la personne responsable du SPANC de la Communauté de Communes du Pays Fléchois avant toute intervention. Celle-ci saura vous conseiller.



LES GESTES QUI SAUVENT



Sur notre commune, le défibrillateur dit (DAE) est situé sur la gauche avant l'entrée dans la salle des fêtes.

La notice d'utilisation du DAE est accessible avec l'appareil et il y a également une guidance vocale. Mais pour information, voici un récapitulatif des gestes à effectuer avec un DAE.





DÉCHETTERIE À LA FLÈCHE ▲

HORAIRES D'HIVER (DU 1^{ER} OCTOBRE AU 31 MARS)

Du lundi au samedi : 9h00 à 11h45 et de 14h à 16h45
(sauf jours fériés)

HORAIRES D'ÉTÉ (DU 1^{ER} AVRIL AU 30 SEPTEMBRE)

Du lundi au samedi : 9h00 à 11h45 et de 14h à 17h45
(sauf jours fériés)

SERVICE VALORISATION DES DÉCHETS

Téléphone : 02.43.48.66.07

AGENCE POSTALE

HORAIRES ET CONTACT

Lundi, mardi, jeudi et vendredi : 9h00 à 12h00
Mercredi : 9h30 à 12h30

Téléphone : 02.43.45.97.52.

LEVÉE DU COURRIER

Du lundi au vendredi : 11h45 Les Cartes
12h00 Thorée-les-Pins

Le samedi : 11h15 Les Cartes
11h30 Thorée-les-Pins

MAIRIE

HORAIRES D'OUVERTURE DE LA MAIRIE AU PUBLIC

Lundi : 09h00 - 12h00 / 14h00 - 17h00
Mardi : 09h00 - 12h00
Mercredi : 09h00 - 12h30
Jeudi : 09h00 - 12h00
Vendredi : 09h00 - 12h00 / 14h00 - 17h00

PERMANENCE MAIRIE

M. le Maire et les adjoints reçoivent sur rendez-vous.
Téléphone : 02.43.45.61.81.
Fax : 02.43.45.69.72.
Email : mairie-de-thoree-les-pins@wanadoo.fr

BIBLIOTHÈQUE

HORAIRES ET CONTACT

Mercredi : 16h30 - 18h00
Samedi : 10h30 - 12h00

Les horaires sont susceptibles de changer pendant les vacances scolaires.

Responsable : Joëlle GERMOND
Téléphone : 02.43.45.89.13.



NAISSANCES

Lou COIFFETEAU	31 décembre 2022
Myra MOUBOUYI LOUBA-BRICARD	26 juin 2023
Elouanne GOUGEON BROSSARD	25 août 2023
Jules ANDROUIN	26 septembre 2023

PACS

Sandrine BOURDIN - Charlie BIDAULT	03 mars 2023
Elodie DELAREUX - Damien VIEMON	23 mars 2023
Margaux CASSAN - Maxime PREL	12 mai 2023
Véronique BOURLIER - Thierry QUERVILLE	21 juin 2023

MARIAGES

Mehdi EL HACHIMI - Anais RIANT	23 septembre 2023
--------------------------------	-------------------

PARRAINAGES CIVILS

Elsa CHERRE	08 juillet 2023
Lyana VIEMON	29 juillet 2023

DÉCÈS

Daniel ROGUE	24 août 2023
Auguste JAUNAY	24 septembre 2023
Teddy COIFFETEAU	22 novembre 2023

VOTRE PAROISSE VOUS ACCOMPAGNE !



Bénédictio par le Père Christian le jour du marché

Thorée-les-Pins fait partie de la paroisse de Luché-Pringé desservie par les prêtres résidents à La Flèche.

LA MESSE EST CÉLÉBRÉE

Tous les dimanches et jours de fête religieuse à 10h30 à Luché sauf le cinquième dimanche du mois à La Flèche (St Thomas) 9h30 et 11h.

- Tous les dimanches et fêtes en l'église St Thomas à 9h30 et 11h à La Flèche.
- A Thorée-les-Pins le dimanche 23 juin 2024 à 10h30.
- A Luché, pour Noël le mardi 24 décembre 2024 à 22h

Pour toute demande (baptême, mariage, catéchisme, sépulture, visite d'un prêtre, aumônerie...) merci de vous adresser au presbytère de La Flèche.

Permanences du lundi au samedi le matin de 9h30 à 12h et du lundi au vendredi de 14h30 à 17h.

RETROUVEZ

- l'actualité de la paroisse sur : www.lafleche-catholique.fr
- Les horaires des messes sur : www.messes.info

VIE RELIGIEUSE



Les Frères Capucins à la ferme de Charlie et Sandrine

CONTACT

Presbytère de la Flèche
15, rue de la Cure
72200 La Flèche
Tél. : 02.43.94.03.47.
e-mail : paroisse.lafleche@sarthecatholique.fr

*A très bientôt, la joie de vous rencontrer
Père Christian (curé)*



commune de
THOREE LES PINS

*La municipalité souhaite aux habitants
de Thoree-les-Pins une excellente année 2024 !*

CALENDRIER DES FÊTES 2024

JANVIER

- 05 - Vœux du Maire
- 06 - Assemblée générale - Boule de Fort
- 10 - Assemblée générale - Générations Mouvement
- 12 - Assemblée générale - UST Loisirs
- 14 - Loto - Association des Parents d'Elèves
- 26 - Galette des associations

FÉVRIER

- 09 - Assemblée générale - L'Étang du Gué
- 11 - Carnaval - Association des Parents d'Elèves

AVRIL

- 06 - Soirée Repas Dansant - Association des Parents d'Elèves
- 06 - Cani rando - Association Canine
- 06 - Pêche à la truite à l'étang communal - L'Étang du Gué
- 07 - Ouverture de l'étang communal
- 10 - Concours de belote - Générations Mouvement
- 19 - Remise Prix Fleurissement

MAI

- 08 - Cérémonie
- 11 - Randonnée pédestre semi-nocturne - UST Loisirs
- 15 - Loto - Générations Mouvement
- 25 - Finale un sociétaire/un habitant - Boule de Fort
- 26 - Portes ouvertes - Association Canine

JUIN

- 02 - Fête de la pêche à L'Étang du Gué et méchoui
- 05 - Concours de Pétanque - Générations Mouvement
- 09 - Vide Grenier terrain de Vaulembert - UST Loisirs
- 14 - Fête de la Musique
- 21 - Finale un sociétaire/un invité/un retraité - Boule de Fort
- 23 - Marché du Terroir
- 26 - Pique Nique étang communal - Générations Mouvement
- 28 - Fête de l'école
- 30 - Jambon grillé - Boule de Fort

JUILLET

- 14 - Pêche sociétaire à l'étang communal - L'Étang du Gué
- 19 - Moules Frites - La Pomme de Pin

SEPTEMBRE

- 01 - Fête de la Sardine à l'étang communal - L'Étang du Gué
- 15 - Concours de Pétanque - UST Loisirs
- 25 - Concours de Pétanque - Générations Mouvement

OCTOBRE

- 12 - Finale des Couples - Boule de Fort
- 19 - Concours des plus beaux duos Chiens et Maitres Association Canine
- 19 - Pêche à la truite à l'étang communal - L'Étang du Gué

NOVEMBRE

- 06 - Concours de belote - Générations Mouvement
- 10 - Vide jouets et puériculture Association des Parents d'Elèves
- 11 - Cérémonie
- 17 - Fermeture de l'étang communal
- 27 - Loto convivial - Générations Mouvement

DÉCEMBRE

- 07 - Finale un sociétaire/un invité - Boule de Fort
- 13 - Marché de Noël - Association des Parents d'Elèves
- 14 - Goûter des 60 ans et plus
- 14 - Cours d'éducation nocturne et arrivée du Père Noël - Association Canine
- 18 - Bûche de Noël - Générations Mouvement

PRATIQUE

RETROUVEZ TOUTES CES DATES SUR L'AGENDA
DU SITE INTERNET DE LA COMMUNE :

www.thoree-les-pins.fr

